SÖKES!

Ledare till vår ungdomsgård Trappan på Bobygdsgården 3 tim. en vardagkväll i veckan fr.o.m. höstterminen. Mindre timersättning utgår. Du bör vara minst 18 år och ansvarsfull. Hör även av dig om du kan tänka dig att dela på ansvaret, kanske varannan vecka var? Bobygdens Framtid vill gärna fortsätta med denna verksamhet för våra ungdomar.

Småbarnsgympa och barngympa

planeras till hösten på tisdagskvällar på Bobygdsgården med Veronika Dolk som ledare. Så boka in dessa dagar redan nu i kalendern så kommer mer info i gruppen ”Bobygda” på Facebook när planerna är spikade!

Veckoaktiviteter:

Seniorträffar, stickcafé och textilcirkel drar alla igång till höstkanten igen – håll utkik!

Donation

Om ni vill skänka en gåva till Bobygdens Framtid i samband med begravning, kan ni betala in till bg 5846-8018 eller swish 1233440153.
Ring sedan 070-340 63 62 och meddela er hälsning så ordnar vi ett minnesblad till minnesalbumet som begravningsbyrån tar hand om.
Bobygdens Framtid

Paviljonger uthyres!

3x6 meter.
För mer info ring Jerker 070-399 05 99

Snöröjning / sandning

Är du intresserad av upphandling för sandning/snöröjning för skola, förskola och Bobygdsgården under vintern 2019-2020?
Hör av dig till Anders Östgård: 070-256 19 55

BLI MEDLEM I BOBYGDENS FRAMTID!
1) Insats, eller andelsavgift: 250 kr. som återfås vid utträde. 2) Medlemsavgift: (engångssumma) 350 kr.
3) Årsavgift: 2019: 100 kr. Inbetalas till *Bankgiro: 5846-8018*. Aktuellt medlemsantal: ca 200 hushåll.
Följ oss på hemsidan: *www.bobygda.se* eller i vår Facebook-grupp “Bobygda.”

BOBYGDSBLADET delas ut 4 ggr / år till samtliga hushåll i Bobygden och publiceras på hemsidan. Meddela om du bor utanför Bobygden och vill ha bladet skickat. Om du vill skriva, annonsera eller hjälpa till med bladet så är vi tacksamma! Vi förbehåller oss rätten att redigera inkommet material utan att att innebörden ändras.
Kontakta *Anna Linde* 070-340 63 62, *Erik Strömdahl* 070-7655760 eller mejla info@bobygda.se

Informationsblad för Bobygdens Framtid www.bobygda.se

BOBYGDSBLA

Nr 101 Juni 2019

Nu är utbyggnaden av fritids igång!

Styrelsen för Bobygdens Framtid ser byggnationen som nödvändig för att ge eleverna en samlad skoldag under samma tak i ändamålsenliga lokaler. Vid start av fritids i de befintliga skollokalerna i januari, då vi tog över verksamheten, fanns 30 barn inskrivna, vi har i nuläget 39 barn och till hösten blir det 48 så prognosen är god!

Veckan efter påsk invigdes bygget med pompa och ståt! Första grävtaget togs med grävmaskin av Markus Pålsson som arbetar på fritids, Hela Hälsingland gjorde ett reportage, fritidsbarn, personal, representanter från styrelsen och finansiären Handelsbanken var på plats och skålade i cider!

Till att börja med behövde en tredjedel av befintlig skolbyggnad dräneras om. Sedan påbörjades grundarbetet. Men på grund av ett oväntat fynd av silt, ett finmalet mineral, som innebar att nybygget eventuellt måste stabiliseras genom pålning, måste man skicka jordprov på analys. Efter spänd väntan på analyssvar, visade det sig att man inte skulle behövde påla, men däremot att jordlagret måste torka ut ordentligt.

Men nu är vi på banan igen och i skrivande stund är det dags för isolering och radontätning, dragning av vatten och golvvärme. Under midsommarveckan gjuts plattan och sedan reses väggarna. Utbyggnaden blir 138 kvm i två plan. Detaljplanering av det nedre planet pågår, och bygget förväntas vara klart någon gång mellan höst och jullov 2019.
Anna Linde

HUR DRABBADES DJURÄGARE AV TORKAN 2018?

Erik Strömdahl, har besökt fyra gårdar för att få reda på den saken.

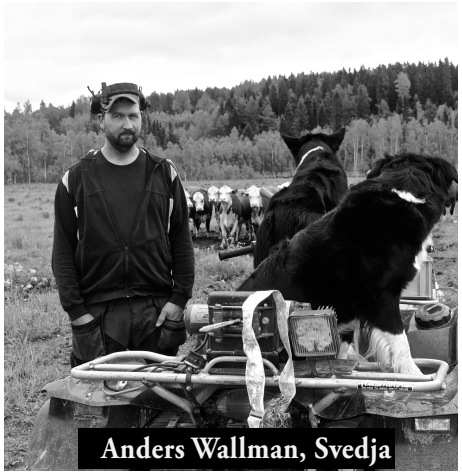

Anders Wallman, Svedja

Jag har mjölk- och köttproduktion med ca 120 djur. Fodret räckte till precis, men jag fick jag göra grovfoder av spannmål. Värmen var jobbig för kvigorna och påverkade fertiliteten, så det blev inte så många kalvar. *Men du slapp nödslakta?* Jo, men jag slaktade ut lite i höstas. Framtiden ser bra ut. Men regnet som kommer nu påverkar inte grundvattnet så mycket. 30% tas upp direkt av växtligheten, men å andra sidan rotar sig växtligheten bättre. Rötterna går djupare vilket gör att växterna klarar eventuell torka bättre.

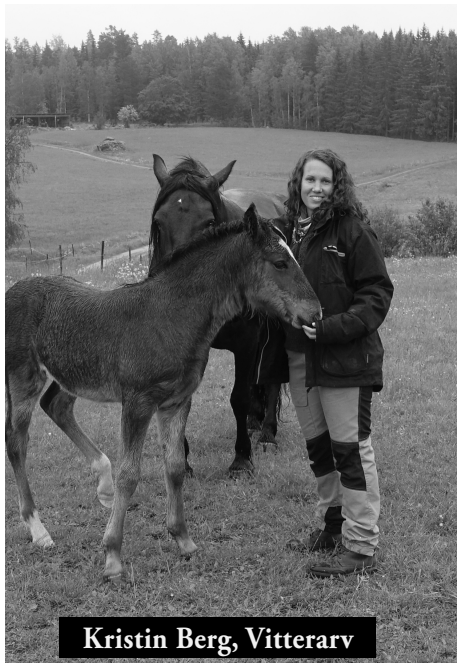

Kristin Berg, Vitterarv

Jag har ett ekologiskt jordbruk på 25 hektar, med 9 köttkvigor och 3 kallblodstravare som jag avlar på. Jag tog över efter föräldrarna 2017, men klarar mig inte enbart på gården. Nu jobbar jag som miljöinspektör i Ljusdal, sedan blir jag besöksguide på Holmen. Korna går ute i princip året runt och betar mycket ängsmark, vilket ger bra kött. *Räckte fodret till förra året?* Ja, men jag fick nog bara ut en tredjedel mot normalt. Jag har sökt EU-stöd två ggr och fick 90% 2018. Riktigt bra! Nu har jag sökt från Jordbruksverkets ”Internationella Krisreserv”. Jag kommer att fortsätta, även om jag inte direkt tjänar pengar på det. Jag vill hålla landskapet öppet och kunna producera egen mat.
Det är mer en livsstil. Det skall finnas djur där jag bor!

Föreningsnytt

Det känns som att det mesta krutet läggs på bygget i nuläget men när man börjar fundera har ju en hel del annan verksamhet rullat på under våren också… Tack till Jonna Eriksson för din tid som ledare för småbarnsgympa och barngympa! Sune Ohlsson är nyinvald ledamot och Sofia Gjerdet nyinvald suppleant i Dellenbygdens Framtid, som representanter från Bobygdens Framtid.

Tack till er som skänkt kökshanddukar till Bobygdsgården!

Daniel Hermansson och Micke Dolk ordnade angling på Skogssjön, uppslutningen var god och 16 lag anmälde sig. 1:a pris gick till Petter Lantz (6,13 kg), 2:a pris Heddvigfors (5,57 kg), 3:e pris Gäddöga (4,98 kg).

Ifjol snöade kolbulledagen inne men i år hade vi ett strålande påskväder, så Stefan Axelsson & co bjöd åter in till kolbulledag i jaktstugan i Gravbacka.

Tack vare Lars, Sune och Dan som vidtog stor försiktighet med såväl brandgator som vattenbegjutning i förebyggande syfte kunde vi i år njuta av majbrasa på Glombo strand! Det blev en trevlig kväll med mycket gemenskap bland unga som gamla och tack till markägare som upplät platsen!

Några dagar efter majbrasan var det gemensam röj och städdag, en trevlig dag med arbete, gemenskap, motion och lunch! Nu kan vi åter njuta av en fin strand när sommarvärmen återvänder!

Ett större antal fasadflaggor köptes in för några år sedan för att pryda lyktstolparna längs vägen och därmed välkomna till Bobygda, men på grund av vägombyggnaden kunde de sättas upp först i år. Nu vajar de glatt! Om fler byar sätter upp gatlysen utökar vi även flaggor såklart!

Motorgården i Delsbo anordnade en lördag i slutet av maj US Cartrip – en bilutflykt med tipsfrågor längs vägen för 92 deltagande veteranbilar. Ett stop var vid Bobygdsgården där det även såldes fika och flera tog chansen att komma och beskåda dessa fordon och umgås över en kopp kaffe. Kniven som tillverkades till Bobygdsmässan 1998 och kom in i Guiness rekordbok 1999 visades upp. Den är 3,448 m lång men frågan är vad den väger? 147 kg, 157 kg eller 177 kg. Svaret kan ni finna på sidan 5.

Jonas Jonsson och jag representerade Bobygdens Framtid när vi träffade den nya biskopen Karin på Dellenbygdens pastorat. Vi diskuterade vad kyrkan kan göra för landsbygden och visade ett kollage med bilder från vår verksamhet. En solig tisdagskväll i början av juni startade 70-talet motorcyklar från Silver Bullets från Möljen i Hudiksvall och kom längs Bobygdsvägen till Bobygdsgården där de serverades fika av Britt-Inger, Yvonne och Eva med flera. Man pratade och njöt av försommaren och som vi alla märker är det allehanda fordon som nu njuter av att åka vår nya fina väg!

Tack till alla som ställt upp och arbetat för föreningen med ett eller annat under våren! OBS! Glöm inte att ta med soporna!

Anna Linde

Mina år på Bobygda skola. Röster från två elever.

Min första vecka på skolan var nervös, men jag blev så bra mottagen av alla lärare och elever så det kändes bra. Åren har flutit på väldigt bra.
Så mycket minnen vi skapat ända sedan första dagen jag satte min fot här, djurdagar när vi får träffa varandras djur, Järvzoo, elevensvaldagar där vi bestämmer själv vilken aktivitet vi vill göra, lekar, skidtävlingar, storsamlingar, städdagar där vi äter hamburgare och städar vår fina skolgård o.s.v. Ett stort tack till alla lärare! När skador dykt upp står ni där som om vi knäppt med fingrarna. En händelse jag aldrig glömmer är när jag klättrade på klätterställningen och trillade rakt ner med ryggen först så jag tappade andan. Då sprang några elever in till fröken och ut kommer Ann-Sofie i världens fart och lugnar ner mig, så tack för att ni finns!
Nu står jag här på min sista vecka på Bobygda skola och jag längtar inte till att måsta lämna alla fina människor här och speciellt inte min fina klass. Vi har alltid ställt upp för varandra, och det är klart vi tjafsat ibland, men jag kommer sakna er!
Förra året var en jobbig skolavslutning när dåvarande 6:an slutade. Vi hade varit ihopsatt till en 5-6:a och att dom slutade tog hårt på dom flesta av oss.
Nu splittras vi, några börjar på Ede skola och vissa någon annanstans så jag vill bara säga till min fina klass "lycka till i framtiden och ni är älskad för dom ni är!"
Nellie Olofsson 6:an 2019

Först vill jag tacka alla lärare! Vad de lärt mig kommer jag ha användning av länge. Jag minns min första dag som igår. Jag hade gått ett år på Waldorfskolan innan jag började här, i tvåan. Jag kände ju några som gick här, så det kändes bra. När jag kom hit verkade skolan jättestor, korridorerna, skolgården, matsalen. Första dagen blev inte helt lyckad. Jag hade ont i ögat och hade svårt att koncentrera mig och fick åka hem. Men annars var det spännande och roligt. I trean flöt allting på snabbt. Vi hade nationella prov för första gången, och fick en ny lärare. Jag blev väldigt glad, eftersom han pratar flytande engelska, och det har jag som modersmål. Jag kommer inte ihåg så mycket från fyran, mer än att jag bytte till Ede, men jag kände inte riktigt för att gå där, så efter sommarlovet bytte jag tillbaka till Bobygda.

Årskurs fem skulle bli mitt sista år. Vi fick ny lärare, nytt klassrum. Men jag tyckte att det mesta var för lätt för mig. Och under höstlovet fick jag veta att om jag ville fick jag hoppa upp en klass! Det betydde mer utmaningar, och vänner.

Efter höstlovet, började jag sexan, det var väldigt spännande, men man kände sig liten. Jag som var näst äldst i femman, var nu yngst i sexan! Men i sexan kände jag mig mer fri. Man fick lyssna på musik under matematiken, sitta vart man vill under lunchen, man fick helt enkelt mer val. Ett minne som jag kommer ha länge är när vi gick och åt pizza. Det var väldigt trevligt att åka och äta tillsammans på en restaurang! Hur lätt eller svårt det än varit, hur roligt eller tråkigt, så kommer jag att sakna Bobygda skola och vill tacka alla lärare, klasskamrater och hela skolan!
Mirja Lantz. Klass 6

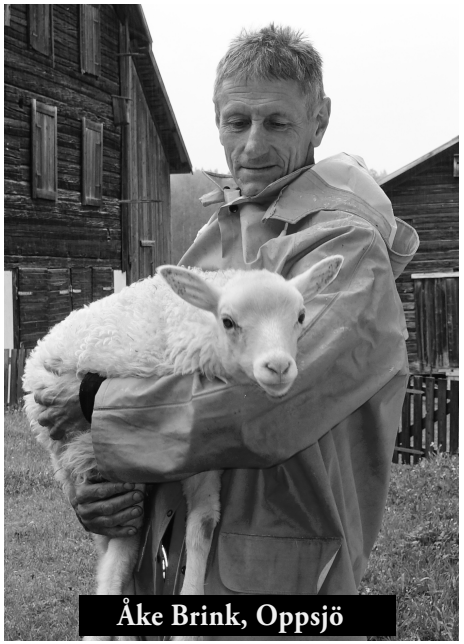
Åke Brink, Oppsjö

Det är Ingrid, min fru som är skriven på gården och vi har det mest som hobbyverksamhet. Hon är lärare i Delsbo och jag elektriker i Hudiksvall. Vi har 21 tackor mot normalt 23 och när det var som varmast stängslade vi ut dem i skogen, så vi hade inget problem med foder. Vi köpte till lite säd bara. Vi försöker balansera så att vi har lagom med djur till den mark vi har. Vi anmälde några till slakt, sedan slaktade vi själva, så vi slapp stå i slaktkö. Vi behåller tacklamm till nästa år. Några bidrag söker vi inte, tycker att det är skönt att vara oberoende och slippa krångla med sådant. Vi gör det mest för att hålla marken öppen. *Och framtiden?* Vi är i sextioårsåldern, kanske något av våra fyra barn vill ta över sedan. Vi får se…

Ida Johansson, Oppsjö lantbruk

Jag jobbar tillsammans med min bror Jonas och pappa Magnus. Vi har ca 150 mjölkkor. Jag har jobbat här sedan 2012. *Räckte fodret till?* Nej, inte alls. Vi fick köpa till redan i april - maj. Men som tur var hade vi köpt en gård tidigare i Korskrogen som vi kunde hämta foder ifrån. Vi har ganska små ägor, så ofta räcker fodret precis, även normala somrar. Både ekonomiskt och arbetsmässigt var det fruktansvärt jobbigt. Slaktköerna var flera månader långa, och vi har skickat flera djur till slakt. Vi har fått ekonomiskt foderstöd, men det hjälper inte mycket. *Hur ser framtiden ut nu?* Den ser bra ut. Nu vill man ha ett år med bra mjölkpriser och gott om foder. Ett sådant där katastrofår till går bara inte!

Midsommarafton!

Som vanligt blir det femkamp på skolan kl. 18. Lag indelas på plats. Öppet för alla åldrar. Ingen föranmälan.
Senare följer traditionsenlig midsommarbrännboll! Ta med ett glatt humör samt släkt och vänner.

Välkomna!
Zack & Lovisa, info 072-564 24 88

Spela beachvolley och boule!

Beachvolleybollplanen står till allas förfogande vid Glombo strand. Nätet är uppsatt och boll finns i förrådet intill dasset. Lämna tillbaka bollen på samma plats för allas trevnad och för att vi ska kunna fortsätta ha denna möjlighet. Skriv gärna i Bobygdas facebookgrupp om ni är ett gäng som ska spela, så får fler chansen att vara med.

Boulebanan finns längs Bobygdsgårdens långsida mot vägen. Den är fri att disponera och bouleklot förvaras i väskor i förrådet under Bobygdsgården. Lämnas åter i gott skick på samma plats. Bouleregler finns på husets fasad invid banan. Ta med dig grannar och vänner till en trevlig spelstund och så hjälps vi åt att hålla god ordning och trivsel.
Bobygdens Framtid

Hyr Bobygdsgården!

Samlingslokal med kök, storbildsprojektor och ljudanläggning.
Helghyra (fre e.m.-sön e.m.) medlem 1 000 kr, ej medlem 1 500 kr
Heldag 12 timmar, medlem 500 kr, ej medlem 750 kr
4-timmarshyra, medlem 250 kr, ej medlem 500 kr
Må-fre medlem 2 000 kr, ej medlem 4 000 kr
Utomhusbord med bänkar medlem 30 kr/ st och dygn, ej medlem 50 kr/ st och dygn.
Bokning: Britt-Inger Sandström
0653-230 50, 070-632 50 83.
Betalning: kontant eller Swish.

Information om Västanängens förskola

Västanängens förskola drivs av Bobygdens omsorg och service.
För framtiden planerar vi att Bobygdens Framtid ska ta över huvudmannaskapet för förskolan och driva förskola-skola-fritids med en röd tråd i verksamheten från 1-12 år under ledning av en rektor. Planeringen för övertagandet sker i nära samarbete mellan Bobygdens omsorg och service och Bobygdens Framtid. Mer information kommer när det är aktuellt.
Bobygdens omsorg och service genom Birgitta Axelsson och Carina Linde.
Bobygdens Framtid genom Johanna Nordqvist.

Sommarhälsning från Västanängens förskola.

Vi på Västanängens förskola vill börja med att önska er alla en trevlig sommar. Här handlar de mesta om att leka ute, leta nyckelpigor, myror och andra småkryp. Nyfikna barn på uppdrag överallt! Att vara medforskare och hitta lösningar på barnens funderingar är en utmaning i sig många gånger. Vill verkligen hylla alla våra barn för deras kreativitet och förmåga att se på saker och ting ur ett perspektiv som vi vuxna sällan eller aldrig hade tänkt på. Det är då vi många gånger märker, att vi i flertal fall, har fastnat i en allt för inrutad vardag. Men tack och lov så hjälper barnen oss att aldrig bli för trångsynta.
En dag frågade vi barnen vad de trodde en ”retsticka” var. De funderade en stund och sen utbrister en flicka: Jag vet…det är en kaktus!
Att jobba med barn kan både få en att skratta hysteriskt, likväl som de ibland kan få en att ”nästan” bli gråhårig.
Nu är det första gången vi lämnar våra 5-6 åringar till förskoleklassen och de ej kommer tillbaka till oss, eftersom fritids nu är på skolan. Måste säga att det känns lite vemodigt, men det kommer även att bli fantastiskt bra för barnen. Vi önskar dem lycka till på skolan!
Medan våra äldsta barn ger sig ut på skoläventyr, så kommer vi till hösten att välkomna nya barn här på förskolan. Det ska bli väldigt spännande att få lära känna dessa individer och se vad de har med sig i ”ryggsäcken” och vad vi kan lära av dem. Åter igen..hoppas alla får en underbar sommar med mycket jordgubbstårta och glass. (för visst får man äta det hela sommaren!?) Ses och hörs till hösten igen med nya upptåg!
Somriga hälsningar från personalen på Västanängens förskola.

Sökes!
Uthyrningsansvarig för Bobygdsgårdens samlingslokal. Lämpligen bör du bo i närheten. För information ring Britt-Inger: 070-632 50 83. För intresseanmälan ring Anders: 070-256 19 55.

Tomter med högt läge och fin utsikt till salu på berget i Västanäng. Gångavstånd till förskola och skola. Ring Sten vid intresse! 070-228 65 21.

Det händer i Bobygda

Bokbussen, eller **NYA BIBLIOTEKS OCH DEMOKRATIBUSSEN**, som den nu heter, stannar vid Bobygda skola följande tisdagar under hösten: 20 augusti, 24 september kl 9-10.30.

Info: 0650-196 52, 196 50 eller 070-602 52 72

7-vallsvandring lö 17 augusti. Vi genomför vår traditionella vandring!
Arr. Friluftsfrämjandet Delsbo,

Info Anna 073-812 42 69

Vallkonsert på Råbergsvallen lö 6 juli.
Utomhuskonserten börjar kl 11.00, medtag gärna egen förtäring och stol / filt. Frivillig musikavgift. För den som vill blir det vandring från Sellbergsvallen kl. 10.00 till Råbergsvallen under ledning av Friluftsfrämjandet! Samling 10.00 på Sellbergsvallen.

Arr.: Friluftsfrämjandet Anna Bryngelsson 073-812 42 69

Kvällsvandring tis 9 juli. Vi vandrar genom Prettingberg vidare mot Vålåssjön och Glombo, ca 4 km. Medtag eget fika. Kostnad 20 kr. Samling på torget i Delsbo kl 18:30, annars vid Glombo badplats kl 18:45.

Arr: Friluftsfrämjandet Delsbo i samarbete med Delsbo Hembygdsförening

Vallgudstjänster i sommar:
23 juni kl 11 Nyvallen
30 juni kl 11 Lillvallen
14 juli kl 11 Råbergsvallen
18 aug kl 14 Julingvallen
Arr: Sv. kyrkan Dellenbygdens pastorat

Sommarträning tisdagar 19.30-20.30 utomhus vid Bobygda skola. Styrka och kondition med olika upplägg. Träningsskor efter årstid alt. barfota samt vattenflaska är bra att ha med. Gratis för Bobygdens Framtids medlemmar, andra betalar 20 kr/gång, kontant eller swish. Under 15 år gratis. Följ oss på Facebook: ”Träning i Bobygda” för aktuell information.

Kontakt: Anna Linde 070-340 63 62, Elin Broberg 076-220 55 94.
Välkomna!

SAVE THE DATE!

Lördagen den 7 September är det dax för årets upplaga av matstafetten i Bobygda!

Vi är många som upptäckt denna fantastiskt roliga form att umgås, men i år skulle vi gärna se flera nya ansikten. Målet med kvällen är att umgås och kanske skaffa sig några nya bekantskaper, matlagningen är en sekundär aktivitet så låt inte maten avskräcka er från att anmäla er!

Har ni frågor eller vill anmäla er redan nu kontakta Veronica Bagge 070-998 44 43 eller Lisa Ohlsson 070-292 99 95

Håll utkik i brevlådan efter mer info senare i sommar! Hoppas vi ses!

Hjärtstartare

Här kommer en kort lägesrapport om vår hjärtstartare. Hjärtstartaren har blivit hjärtstartarna. Styrelsen för Bobygdens Framtid har nämligen beslutat att köpa in två hjärtstartare. Den första föreslås placeras vid köksentrén på Bobygdsgården och den andra någonstans kring Nyåker.

Genom flera företags och bobygdsbors givmildhet har vi till dags dato samlat in 33.570 kr. En startare med skåp kostar lite drygt 21.000 kr. Föreningen räknar med att använda en del av de pengar som donerats i samband med begravningar och från andra sammanhang.

Föreningen uppmanar nu alla som ännu inte bidragit till detta initiativ att lätta lite på plånboken. Era bidrag är värdefulla då vi kommer att ha kostnader även framåt för utbildning och underhåll. I skrivandes stund har vi just fått dem levererade!

Swish: 123 344 01 53

Bobygdens Framtids konto: 6408 527-797-642 Bg: 5846-8018

Vill du lämna kontanter, hör av dig på 0732-670 770

Tack för ditt bidrag! **Snart är första hjärtstartaren på plats i Bobygda!**

//Arbetsgruppen för hjärtstartare gm. Lars Klöfver

Sommarhälsning från Bobygda skola

Nu har vi på Bobygda skola rundat av vårt 15:e läsår! När vi startade skolan 2004 satte dåvarande rektor Lena upp en framtidsvision om en skola med 75 elever. Det kändes då som ett galet ouppnåeligt mål tyckte jag. Nu är vi snart där! Nu är det snarare så att vi får tacka nej till elever när vi har fullt i klasserna för att vi skall hålla mottot *med små klasser med god undervisning med hög måluppfyllelse.*

Under läsåret 2018/19 har bobygda skola utökat verksamheten med fritidshem. Mycket tid och engagemang har lagts på att förbereda, planera och rekrytera. Fritids startade I januari 2019. Vi planerade för 30 fritidsbarn, nu har vi 39 och till hösten blir det 48 stycken. En utbyggnad av fritidslokaler känns helt rätt och det är spännande att följa byggprocessen på skolgården. Vi i personalen vill tacka elever, vårnadshavare och styrelsen för förtroendet under året.

Sommarfritids håller öppet för anmälda barn och mycket skoj väntar.
Vi välkomnar alla nya och gamla elever till skolstart tisdag 20 augusti kl. 08.45.

Info skolans hemsida www.bobygdaskola.se
Ha en skön sommar!
Johanna Nordqvist med personal.

Lyskväll vid Glombostrand lö 31 Aug. kl 18

Vi fortsätter vår tradition med att ta farväl av sommaren och välkomnar hösten med en trevlig kväll och tända marschaller!
Bobygdens Framtid står för marschaller och musikanläggning. GrålleGrillen serverar korv, hamburgare, läsk/ vatten, kaffe.

Info: 070-210 00 62. Kontant betalning och Swish vid serveringen.
Missa inte denna kväll!

Arr. Bobygdens Framtid.

Bobygdens Framtids årsstämma 6 april 2019

37 medlemmar närvarade. Jonas Jonsson och Kristin Berg visade en sammanfattning av styrelsens arbete och föreningens verksamhet med power point och bildspel. Framtidsplaner och visioner med ritningar för nya fritids presenterades. Benny Nordli avgick ur styrelsen och Per Axelsson ur valberedningen, de avtackades med varsin gåva. Nyinvald i styrelsen är Sofia Gjerdet och i valberedningen Henrik Dolk.

Styrelsen för 2019 ser ut som följer:
Anders Östgård, ordförande
Erik Eriksson, vice ordförande
Anna Linde, sekreterare
Jonas Jonsson, vice sekreterare
Kristin Berg, ledamot
Sune Ohlson, ledamot
Mats Olsson, ledamot
Lars Nyman, suppleant
Anders Wallman, suppleant
Sofia Gjerdet, suppleant
Gösta Eriksson kassör, utanför styrelsen
Revisorer:
Sten Linde
Mats Rolfhamre
Lars Linde, suppleant
Valberedning: Henrik Svensson, Petter Dolk, Henrik Dolk

För första gången utsågs Årets Bobygding! Titeln förärades Gösta Eriksson för sitt ”engagemang från tränarbänken där han ger oss råd och tips när vi kör fast i föreningsfrågor. Trots att han inte ingår i styrelsen är han alltid närvarande på alla möten.” Han fick en gåva i form av en tavla som Eva Ljungdahl i Glombo målat. Varmt GRATTIS Gösta!

På aftonen bjöds stämmans deltagare in till en trivsam föreningsmiddag där husmor Åsa lagat en god gryta och efterrätt. Det samarbetades runt borden kring ett musik-quiz och umgicks.

Det nya upplägget med årsstämman uppskattades och önskades åter nästa år!

Bobygdens Framtid

Värdinnan Terttu Axelsson bjuder gästerna på den rikliga maten. Musiken spelar upp. Det är den utomordentligt samspelta duon Anna Orelund – John Eriksson.

Damerna får ett erkännande.
För skolstyrelsen talade Edvin Eriksson och framförde gratulationer till bobygdsborna. Han berättade att han på eftermiddagen av en bobygdsbo telefonledes försökt få reda på, vem som stod i ledningen för det hela.
– Jag vet inte, hä ä fell käringan, hade han svarat.

Färlins namnförslag antogs.
Det var de båda skolsalarna, tidigare åtskilda med skjutdörrar som nu blivit en enda stor samlingslokal.

– Vad skall nu den nya lokalen heta, undrade Färlin, som fått veta att den skulle döpas redan samma kväll. Eller natt, ty tiden var nu långt framskriden.

Namnet Bobygdens samlingslokal hade föreslagits, men för egen del tyckte Färlin att Bobygdsgården borde vara ett bra namn.

Historierna blommade. I vestibulen satt ett par gubbar och resonerade. Man pratade skolminnen.

– Han va bra te å lära, sa den ene, men de ä inte månge som minns'en nu länger

– Men vi fekk rammel vi tå Serrlin, sa en annan

Och så fortsatte man en god stund. Innan dansen avslutade rektor Grängsjö med att berätta om skolförhållandena i Bobygden mot bakgrunden av den befolkningsminskning som ägt rum sedan skolan i Vitterarv blev indragen och den nya skolan i Västanäng byggdes 1953.

Så här vacker har aldrig min sal varit…, sa folkskollärarinnan Lydia Rosén, som undervisat vid skolan i mer än 40 år. Det var Landgren som byggde den 1868 eller 1872 och det skedde under mycket stort motstånd från ortsborna. Gamla tolvmansmor brukade berätta, att nuvarande Jonors Olles farfar blev kallad tallriksslickare för att han var med om skolhusbygget.

Den ursprungliga skolan var bara hälften så stor. Stora salen mot öster tillbyggdes 1911. Det berättas att barnen fick ställa upp i två led långt upp på skolberget och sedan marschera rakt in i skolsalen sedan läraren kommenderat "framåt marsch"!

Som avslutning menade rektor Grängsjö att det var tryggt att veta att det skulle finnas bönder kvar i Bobygden och att en bondestam alltid skulle ha glädje av denna samlingslokal.

Tack Ingrid Norrlid för artikeln!

Sigfrid Sjöblom och kvällens värdinna Terttu Axelsson

Bockruset och Killingruset

Löpartävlingen Bockruset arrangeras lördagen den 27 juli på vår gård i Skog. Det är roligt att så stor publik kommit tidigare år, så kom även i år och titta och ta en fika eller varför inte delta? Första start är kl. 11.00.
I år kör vi även *Killingruset* för barn!

Välkomna önskar familjen Nylander. *Mer info och anmälan: www.bockruset.se*

Stöd Bobygdens Framtid!
Det behövs 10 frivilliga funktionärer - ungdomar eller vuxna - lördagen den 27 juli kl. 10-13. För detta skänker Bockruset en summa till Bobygdens Framtid.

Anmäl dig som funktionär på 070-340 63 62.
Tack på förhand! Bobygdens Framtid

Hitta ut i Bobygda!

Nu har orienteringsprojektet Hitta ut dragit igång med tio st checkpoints att hitta i Bobygda samt ett stort antal i resten av kommunen. Hämta en karta på Ica eller Hemköp i Delsbo och/eller ladda hem appen "Hitta ut" på mobilen. Läs mer på www.hittaut.nu/hudiksvall . Alla som registrerar sina checkpoints deltar i en utlottning av fina vinster. Detta pågår ända fram till 20 oktober och kan utföras när som helst och testas oavsett tidigare orienteringsvana. Se det som en möjlighet att komma ut i skog och mark för både stora och små!
Det blir en Hitta ut-träning i Bobygda i slutet av augusti där tre nya checkpoints kommer att släppas. Det kommer att annonseras i tid på Facebookgrupperna "OK Dellen" samt "Bobygda". *För mer info om Hitta ut ring Lars Nyman 076-803 83 34.*

Fiskekort för Sarvtjärn

Fiskekort för regnbåge i Sarvtjärn finns att köpa vid automaten på Svedja Gräv & Schakts verkstadsvägg. Vägbeskrivning från Bobygda till Sarvtjärn: Sväng vänster vid Lillvallskorset, efter ca 1 km ligger det på höger sida. Pris 120 kr för max 4 fiskar/dygn.
Info: Dagmar Dolk 070-637 65 69. Dellenbygdens FVO

Svar på frågan: Kniven väger 147 kg.

BOBYGDSDAGEN 2019

Sommarspelen inleds lö 13 juli kl. 11 på Glombo strand!

Dra ihop ett fyrmannalag; t. ex. byalag eller kompislag, och anmäl er senast den 5 juli. Uppge: deltagare, lagledare, lagnamn, epost-adress, tel.
Minimiålder 16 år. Allt deltagande på egen risk. Antal lag är begränsat så anmäl er i tid!
Lagklädsel uppmuntras och belönas! Deltagaravgift: 200 kr/ lag.
Anmäl till Anna: anna.linde@bobygda.se (070-340 63 62),
eller Lars: larsnyman@live.se (076-803 83 34)
Entréavgift till Bobygdsfesten lottas ut bland deltagarna!
Alla som inte deltar – kom som publik och heja fram lagen!

GRÅLLE GRILLEN

På stranden serverar GrålleGrillen
korv, hamburgare,
läsk/vatten, kaffe.
Info: 070-210 00 62

Sedan är det fest på Bobygdsgården kl. 19-01!

Serveringen öppnar kl. 19. Kl. 21-01 spelar Käcken & Garefors.
Entré: vuxen 100 kr, under 18 år 50 kr, under 12 år gratis i målsmans sällskap. Ta med familj och vänner!
Servering av: Sommartallrik med kallskuret, läsk/vatten, kaffe & kaka
Vi tar kontanter och Swish.
Info: Entré Sune 070-365 36 88 Servering Margareta 070-647 92 96
Arr: Bobygdens Framtid Följ "Bobygda" på Facebook!
VÄLKOMNA!

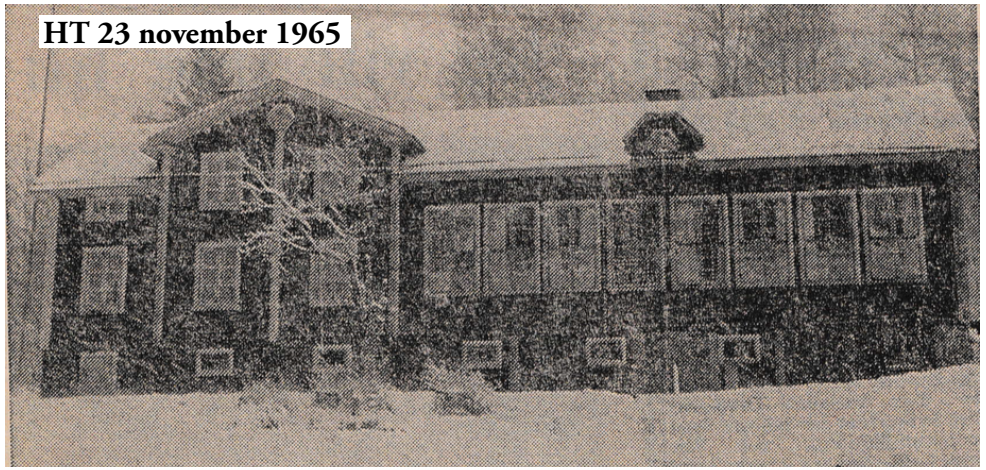
HT 23 november 1965

Hejdundrande kalas i Bobygden när byn fick egen samlingslokal.

"Det som sker stort sker tyst, heter det. I Bobygden har det skett stora ting på sistone. Där har man gjort den gamla skolan i Västanäng till samlingslokal för hela bygden och där har man i all hemlighet rustat till ett hejdundrande kalas. Ortsbor och handlare i hela bygden hade bidragit. Inte heller kan man ha ett riktigt kalas utan ostkaka. Man visste att Jonors Margit i Västanäng var specialist och till henne kom mjölkspannar från snart sagt hela Bobygden, så hon knappast fick något annat att göra än att grädda ostkakor efter konstens alla regler hela veckan.

Kalaset ägde rum på lördagskvällen i seklets bistraste och kallaste novemberväder. (-24 grader) Tolvmannen (nämndemannen) Mickels Axel Eriksson hälsade alla välkomna. Han nämnde särskilt representanterna från Iggesunds Bruk, kommunen, skolstyrelsen, musiken, hantverket och initiativtagaren Sigfrid Sjöblom. Han berättade om byggnadsarbetet som utförts av delsbosnickarna Erik Eriksson och Olle Nyman och slutade med pianot, inköpt för medel skänkta av Bobygdens syjunta, som fått överta vad Bobygdens Jultomteförening hade i sin kassa.

Det var Sigfrid Sjöblom, Källeräng, som kom med förslaget om en samlingslokal. Första tanken var en hobbylokal för att få ungdomen att stanna kvar i Bobygden, men Jägmästare Torgny Bjarne ansåg att man borde inrikta sig på en större lokal än enbart en hobbylokal. Då kom Sjöblom att tänka på den gamla skolan i Västanäng, som praktiskt taget stod oanvänd sedan man byggt en ny skola 1953. Han kontaktade skolstyrelseordföranden i Delsbo, bankkamrer P.E Mårtensson. Sedan sammanträdde representanter för kommunen och Iggesunds bruk, vilket resulterade i en byggnadskommité, bestående av Mårtensson, rektor Geerg Grängsjö och hemmansägare Helge Nordgren.

Man gjorde en kostnadsberäkning på 40.000 kr. Bolaget åtog sig att svara för ombyggnaden och halva kostnaden, medan kommunen betalade resten. Ett team på fem personer har lett arbetet. Det var Sigfrid och Bruno Sjöblom, Lars Axelsson, Per Olof Karlsson och Olle Thorén. Totalt uppgick kostnaden till 55.000 kr.